晶報

電話九三四二八號　社址上海望平街

定報價格
直接訂購中國境內全年四元【紀念期內特價三元】半年二元二角每月四角日本同其餘外國各埠加倍均作大洋計算報資先惠郵費在內郵票加一分館訂購每月六角餘酌加
今日一張零售大洋二分八厘
內政部登記證警字一五二二號
中華郵政特准掛號立券按照總包優益寄送之報紙
每日發行增刊無定
中宣部登記證中字一二二六號
第二千八百四十三號

廣告刊例
【特別】報頭兩面及上幅橫條價面議【普通】每格計十五字高十九字寬每期一律洋六元半格起碼如指定地位另加【新聞中縫】每格計三十字高十字寬每期洋八元【封面中縫】分格與新聞中縫同每期洋五元

□醫藥□

糖尿病的新治療法（八） 醫藥博士山內保

第一例、是十八歲之女子（青柳某女）、十三歲時、得了腥紅熱症、臥床三個月、併發腎臟炎症、病後衰弱不能恢復、到了十八歲、僅有八貫之體重、檢其尿中含有六%之糖分、

第二例、是十二歲之男子（古賀某）、一年前得過急性腦脊髓膜炎、以後腦之機能、始終缺乏明確、記憶力薄弱、智力消減、視力亦有顯著之減退、檢其尿中、含有三%之糖分

第三例、是三十五歲之女子（杉村某女）、二年前得過惡性流行感冒、轉成肺炎、病熱達四十度以上、十日不退、以後榮養不能恢復、筋肉脂肪組織發達不良、檢其尿中、含有五%之糖分、

□由梅毒而起的糖尿病□

梅毒爲糖尿病之原因、這是吾人所目擊的、梅毒實在是不治的病、其禍所及、實堪戰慄、茲舉其實例如下、

第一例、是四十五歲之男子（大谷某氏）、二十歲時、感染梅毒、以六〇六號、水銀劑療治之、其後二十年間、並無何等病狀、四十六歲之時、漸現疲勞、心悸亢進、腦力減退、陰萎等症、檢其尿中、

□長樂鎮錢祠觀鐵券永韶作歌錄呈士青吾兄法家教政 （袁思永）

磚經曉出滿錢塘、此券獨在長樂藏、焚香拜展肅起敬、案前父老相扶將、鏤金作字式如瓦、高文典册垂皇唐、朱三王八汝何物、閉門天子寧非狂、乾甯酬勛授節鉞、錦衣花底春歸杭、儼然東帝不僭號、（文文山論武肅王不改元辨證甚詳以正五代史之誤）帶礪誓其山河長、百年吳越免兵革、功德在民民不忘、眼前國步顛且蹙、殺氣震盪彌八方、東南半壁孰屏障、剪劉殪董思前王、只今枝葉廣蕃衍、此鄉同裔皆賢良、（長樂鎮人大半皆錢姓）摩挲神物三嘆息、忠奸自古殊腥羶、君不見疑人反者賜此物、當年怨擲逢懷光、

南京人報 張恨水主辦 四月八日出版

訂報規章 分銷章程 廣告刊例 函索即寄
社址 南京中正路一一三號至一一七九 電話二二一六一

優點
（一）新聞扼要醒目
（二）評論犀銳公正
（三）副刊有益有趣
（四）印刷美觀精緻
（五）翻閱簡單方便
（六）報紙寄遞迅速
（七）訂閱價目低廉

優益訂閱
外埠郵遞一元四角看報四月 三元九角看報全年 均另贈大部小說

兩種副刊
「南華經」—張恨水主編 內容秀美執筆者皆爲南北知名之士
「聚寶盆」—張悠然主編 刊深入淺出之文字作一般大衆讀物

三種小說
「鼓角聲中」—張恨水著 九一八後北平情况從胡蝶拍啼笑因緣說起
「中原豪俠傳」—張恨水著 恨水先生作武俠小說此係生平第二部
「臙脂井」—張悠然著 渲染歷史故事之平話

四明儲蓄會

善於打算者 必能應付裕如 其對於金錢之支配
如對於商業之發展 加入活期儲金
如對於子女之婚嫁 加入婚嫁儲金
如對於老年之贍養 加入養老儲金
如對於前途之企圖 加入長期儲金
利息優厚 保障穩固
備有詳章 承索即奉
總會 南京路三九〇號
東區分會 北四川路一三二四號
南區分會 西門和平路一三一號
西區分會 霞飛路四一一九號
本會各種儲金由 四明銀行 負保本保息之責

上海預防花柳療養院 白

電話八四七〇二

診療科目
花柳科 內科（梅毒預防注射）

診療時間
一、門診 每日上午九時起十二時止下午二時起五時止 （初診）二元 （復診）一元 星期日停診
出診 法幣十元

施診給藥
一、本院爲體恤貧病起見特於星期一、三、五、上午九時至十二時止爲施診給藥時間祇收號金貳角
一、病者持有法工部局介紹書者本院特行免費診察

院長 醫學博士山內保
副院長 醫學博士李石久
上海法租界八仙橋恩派亞對面

靈度安 早洩

蘇州曼蘇養雞場
分讓
世界各種著名標準鷄種
鷄種名稱
□種蛋□ 白色萊克亨 黑色米諾加 黑色狼山 樂島
□鷄雛□ 吐綬【即火鷄】 蘆花洛克 日本名古屋 太和小種鷄
價目表函索即寄
大批採購須預定
尚有瑞士種優等乳羊多頭 廉價出讓
蘇州朱家園三十三號

頭獎廿五萬元
航空公路建設獎券
第廿二期 五月八日開獎
國民政府航空公路建設獎券辦事處發行
欲致鉅富 可速購券

屯溪下黎陽方燕詒堂精製眞正
◉白蓮藕粉◉
功能生津調中補肺開胃通氣解暑清熱勞傷吐血服之有益
本堂向在徽邑屯溪製藕粉垂六十餘年遐邇馳名早已有口皆碑良以製煉道地不雜僞品質淨味純無論體氣強弱者可常服殊爲益藹潤而不燥滋補膩滑衞生妙品四時咸宜饋贈親友功用服法另數成書如蒙賜顧請詳說明本堂招牌不致誤 本主人謹啓
上海南市九畝地萬竹街豫昌當代售（南市二千二百二十五號） 自動電話二萬二千九百七十號
北市勞合路中和當分售 寧波路口仁豐當分售

先施公司股票 廉價出讓
先施公司股本一千萬元、每年利息優厚、且有升股希望、開東亞房間可以七折、玆有港幣股票五十股、計五百元、購進時法幣九百元、今以遠行急需現金、祇售法幣五百元、立時可以過戶、通信處晶報館、

Tancnol
當歸兌
國產當歸製劑 婦科唯一要藥
溫宮催孕調經種子
上海新聞路一〇九五號新亞藥廠製造 藥房均售

久咳易成癆
多咳則傷肺日久易成癆因癆而致命者不可勝數惟查治癆必愈之藥迄今外國醫藥先進尚無發明現祇唐拾義醫師發明之久咳丸經驗數十年服後直接有革咳除痰之力間接有保肺防癆之功故得社會公認確爲根本治咳之特效藥患咳諸君一試便知
每瓶一元二角 上海廣西路角 父子大藥廠 世界各埠均有出售

燕山小隱寫字
寓書代訂潤例 函索即寄 通訊處綏遠電報局代收

明星花露香水
越陳越香
上海中西大藥房發行

新式按摩
富有經驗之女子精於備典式普通按摩並有沐浴及醫學按摩 （地址）蒲石路三百六十八號二號房間

金城土耳其
春季大減價 祇收一元
招小范 待妹
沈金妹 盛妹珍 王蘭英 楊月珍 唐玉英 陳月清 金鳳媛 謝翠珍
地址：北京路泥城橋

中英醫院
白克路一百六十號洋房電話九四二四四中英醫院該院爲高蘭舟醫師手創於民國十二年統治內外男婦花柳新久痔漏各種急救續筋接骨止血定痛尤爲擅長茲特設專門新法戒煙科取費極廉戒煙期內加餐安眠操作如常精神較吸煙時愉快戒絕以後而保不復癮其因病久吸而成癮者癮斷病亦與之俱除茲值十二週紀念普及平民特備戒烟藥水試樣品每人限贈一瓶祇取號金十二角上午九時起至十二時止祇取號金一角有志戒煙及診病者請注意焉

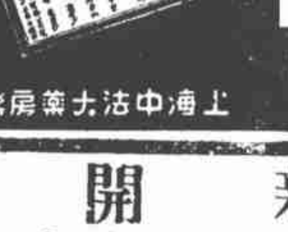

龍虎牌 **人丹**
化食清心 袪痧治瘴
中國人應服中國人丹
上海中法大藥房發行

新開 神仙宮（浴室）按摩院
▲春季大減價一月▼ ▲三月十五日起▼
本院特請醫學專家兼聘女郎數位技術高妙內部裝璜富麗佈置新式溫暖適宜有益衞生並有藥水沐浴招待周到如蒙諸君駕臨併任歡迎
減價期內六種全套祇收一元
地址 天津路新新公司後面五百四十號

美麗
香氣襲衣襟
有美皆備 無麗不臻
華成煙公司出品

桃花宮浴室按摩院
貴州路寧波路轉角中國飯店南首
本院聘請經驗宏富手術敏捷之摩登女郎數位招待溫柔周到一經施術即覺身心咸暢精神煥發如承各界惠顧不勝歡迎之至
三月十日起 春季大減價一月
價目 四種……祇收一元 按摩 沐浴 藥水 擦背

姚佐賴白濁丸
本醫師特製此丸藥性和平無攻伐瀉有清毒止痛之功專治新久五淋白濁不論體虛濕熱或花柳傳染自痛無痛均能透膜殺菌藥到病除永不復發請認定姚佐賴老牌庶不致誤每料二元半料一元
上海三馬路大舞台後面總發行所姚佐賴大藥房 各大藥房均有售 謹啓

晶報

售書部啓事

本報自三月三日十五年週紀念日起特設售書部專售各項新舊小說及雜誌專刊物茲將最新書目及售價逐漸披露如後

王正廷近言錄 精裝一元 平裝六角
馮玉祥政治要電彙編 每册一元
馮玉祥軍事要電彙編 第一二三四編每册價洋四角五分

馮玉祥讀春秋左傳劄記 每册五角
維納絲雜誌【第一二三册】每本售大洋一角
中國民族性之解剖 每册五角
潘燊公輯塞安五記 每册六角
高醑子太史醑子祝壽文字 每册小洋四角
馮玉祥日記 第二册七角
馮玉祥訓令 每册一元二角

▲金梁著
光宣列傳 六本四元
光宣小紀 八角
清宮史略 一元二角
清帝后外紀 一元二角
滿洲秘檔 一元二角
近世人物誌 一元八角
辛亥殉難記 一元二角
瓜圃叢刊敍錄 一元二角

▲包天笑著
非小說 一元
黑暗銀燈 八角
瑟琴小傳 一元
降城痛語 四角
未來世界 四角
犧牲 四角
碧海情波記 二角 ▲畢倚虹著

黑暗上海 六册四角
▲漱六山房著 九尾龜 十二册一角
▲李涵秋著 涵秋筆記 二册一元
雌蝶影 五角
琵琶怨 二角

雙鵑血 五角
▲陳冷血著 瑤瑟夫人 三角
俠客談 四角
▲張丹翁著 拆白黨 三角
▲葉楚傖著 新小說 八角
▲沈泊塵作 百美圖 一元二角

◉掛號及函購郵費加一角三分◉

□文選□

論剛柔【下】 【唐芝軒】

抑又常觀乎虎豹蛟鱷熊羆、其跡也近剛、牛羊犬豕雞貓麋鹿、其跡也近柔、然虎豹蛟鱷熊羆實甚搜乎人之剛、可以制其死命、故奮威於深山大谷、發怒於浩海長淵、一旦置身牢籠間、則搖尾乞憐、而求飽食、馴而狎之、與牛羊犬豕雞貓麋鹿、可以供人戲玩、無少差異、剛者固如是乎、獨犬亦足以死人、牛羊之角亦可以突觸人至死、此犬牛羊若不爲人積年累代之玩狎、與人相習、則其奮威發怒之可畏、又正與虎豹蛟鱷熊羆無以異也、誰爲雖不知剛、枚不能逃於刀俎之必死、剛柔之論、吾良有惑乎道家老子之言、剛者吾寶有愛乎太阿龍泉之摧折、而必不取柔者浮萍蔦蘿之長存、治國者寧玉碎、毋瓦全、意在斯歟、作剛柔論、

□詩壇□

遊方岩七絕十首（二） （錢士青）

長樂錢氏宗祠觀鐵券
鐵券摩挲感慨留。歷時何止百千秋。珠還合浦神靈護。珍重虔藏祖德修。

嵊縣畫圖山
圖畫名山萬態呈。今朝人在畫中行。寫將粉本留鴻雪。異日重游印象生。

紅葉青山
天開圖畫無渲染。紅葉青山映帶新。欲使丹青增色彩。蘆花秋雁此紛陳。

三界遙望
地隣三縣是通衢。山水清幽入畫圖。恰恨停驂人意倦。游踪未遍負名區。

暗初先生約游往來招待感謝
此行何幸得良朋。東道慇懃感不勝。蒼楊郇廚同拜賜。吟懷游興一時增。

□年來市面不景氣、胃病成爲社會普通病症、但治胃病之藥、求其靈有效驗、因推中西大藥房出品之「胃綸」爲最、因之近日銷路暢旺異常、該「胃綸」分片汁兩種、可向該藥房總店或各分店購買云、

胃鑰　片劑
開胃　消食　去積　降火
（片）大瓶一元　小瓶五角
（汁）每瓶一元
上海四馬路中西大藥房發行

王之鬚（丹翁）

意邦何以拚命往情阿王之鬚、先欲因相耗、與之謀刷、既復宜傳其割鬚高蒲、其實即長鬍曹操、短鬍曹操、至于沒鬍曹操、又何損魏武、不過所配之人中呂布、倘以小樓飾之、長大美好、彌足觀耳、賦詩以讚、

相當仿佛數莖鬚。而刷伊誰華履烏。呂布壯顏驕孟德。潼關舊戲演高蒲。傳之化。甫同三國唱凱歌。還拉二胡是否變。豪。某上顛言之姑更聽之姑（莊子、妄聽之奚、奚有姑音、亦向小學家所忽畧者也）

不得濫用信牋信封（芳菲）

行政院說是有一個通令給各機關、署謂『嗣後各機關公務員私人通信、概不得用其機關之公用信牋信封、違者定予從嚴懲處、以重公物、而杜流弊』、這是很對的、凡是當過公務員的、都見過各機關的信牋信封、最是浪費、每一個公務員、一個月總要到庶務處去領取信牋一百、信封五十、而各機關呢、也預備好了大大小小的信牋信封、以供公務員的需用、這一筆開支消耗、一年倒也可觀、因此公務員在吸煙看報之外、惟有寫信最忙了、不但是寫朋友的信、連寫家信也必須用機關裏的信牋信封了、行政院通令禁止、那是應該的不過濫用公物、也不單是信牋信封、信牋信封尤其最小的、我們不講別的、只看每一個星期日、在南京各大電影院的門口巡禮一下、各機關的汽車、五花八門的牌子、停滿了好似開展覽會、各要人的太太小姐、出出進進、可憐小職員、只好揩油些信牋信封罷了、但是公家汽車、何嘗不是揩油

弱者自謀之良箴（黛茜自荷蘭寄）

（歐洲通信）論者曰、炎國全境之大、過於歐洲、雨季各地不同、北戰場更無一定之雨季、此天時之不足恃也、炎爲多山之國、而戰械缺如、苟不能忍耐待時、專用無聲無臭之小隊襲擊、則一經大戰、立遭慘敗、此地利說之不足恃也、炎國人種複雜、國人思想簡單、而人和說又不足恃、其國最近挫敗之主因、一爲舉國人心、不能抱一致團結之意見、二曰名城屢失、國人不能專仗理智而不爲感情所激、致棄無聲無臭之小戰、誤採局面開展之大戰、三曰國人思想簡單、見解狹陋、不能有高遠之見、而博遠而不易見之丧功、四曰誤受國際與列強之麻醉、卒因英法調解與國聯干涉等徒亂人意之把戲、而消滅自助自制之決心、是以處新時代立國爲人、暗受資本論壇之牢籠、而明宜社會革命之花調者、實國人之公敵、國人當共起而斥之也、

炎國之少女

上海市博物館（國際社攝）

北平回教徒毀報經過記（雲裳自北平寄）

回教徒仗義豪俠、尤富團結力、故因細故與教外人發生誤會因而鬥爭者、已數見不鮮、北平世界晚報五日展轉刊載晗密通信一則、因敘述天方教婚姻風俗、有某點引起平市回教徒之不滿、乃於八日假天橋禮拜寺開會、聚集羣衆百餘人浩浩蕩蕩直奔該報而來、該報工作人員業於前一小時聞訊、當即叫一萬號電話（係公安局報告匪警用者）迄未叫通、乃轉報區署、經內二區派警保衛、該報人員遂全體離去、以避其鋒、詎意回教沿途招集、愈聚愈多、故其勢洶洶、不可阻止、門警睹狀、羣衆擁入該報後、陣亂砸、將全部陳設、搗毀一空、幸機器及排字房均在地下室、得未破壞、而該報社長成舍我氏之眷屬、即居於後樓、亦未波及、尚屬不幸中之大幸、總計全部損失約二千元之譜、幸報紙尚能照常出版、工作不致停頓、同時有回教徒之一部奔赴宣內象來街將公民報之機器生財、全部毀損、該報業已宣告停刊、同時感受同樣恐慌者尚有全民報與時言報（但兩報因得信較早、事先已託人疏解、道歉了事、惟該項消息係世界晚報轉載南京新民報、而世界晚報則因各通信社是日休假、稿件缺乏、乃據以轉載者、致受池魚之殃、現已自動刊登道歉啟事、和平了結云、

溥雪齋軼事（西階）

雪齋先生、清室天潢貴胄、北平府第具花木園林之勝、先生名『忻』、別署松風、與心畬先生爲手足、皆以書畫名於時、咸以得其寸縑尺素爲寶也、心畬先生名『儒』、亦擅繪事、書法雖佳、不恒着墨、雪齋先生時有書畫合作之便面、字法鍾王、無人間煙火氣、平津南紙舖代爲書件、每幀非百金不辦、且未能常有、今來滬展覽、尙罕有之翰墨因緣也、編者按昨報溥雪齋翰墨結因緣篇、誤以雪齋爲西園、致所述畧歷、有張冠李戴之差、幸雪齋西園兩先生本是季行、倘不若昔人之誤唐爲宋者比、謹爲更正、並志歉忱、

時事吟（天倪）

萬宿珠聯拱一辰。煖迎都護秣陵春。漫云蕩蕩征塗遠。指臂原應衛此身。

此次雲王及僧格林沁等到京、中樞歡迓、一時稱盛、藩離堂奧、本屬一家、自此盤桓、雖南北相暌、而情感定同共室矣、

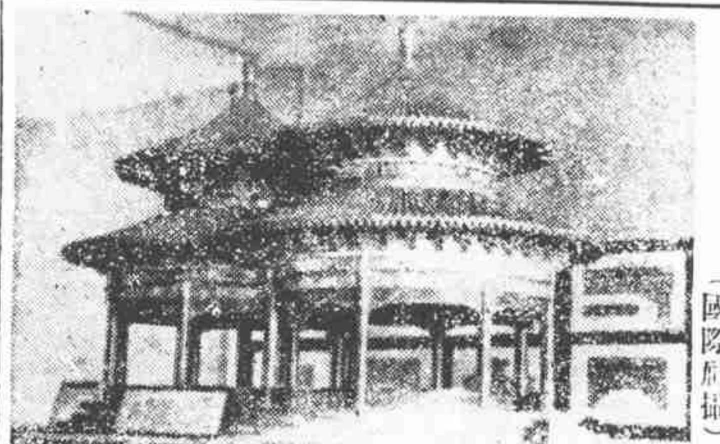

中國建築展覽會之風月亭模型（國際社攝）

新扎樸【飲光】

太白詩不及古樂府

上古歌謠、雖若簡樸、邈於後世之采澤、而敷陳衷曲、有與近人同者、翻不若唐宋以來之騷人墨客、吐屬典贍、而有時轉弗及其深合人之心理、此無他、天籟優於造作也、如古樂府楊叛兒曲云、歡作沉水香、儂作博山鑪、李太白儗之曰、博山鑪中沉香火、雙煙一氣凌紫霞、丹鉛總錄舉太白衍此、樂府之妙思益顯、隱語益彰、其筆力似爲幾扛龍文之鼎云云、飲光以爲太白之句、妙在雙烟一氣、然祇說到沉香火耳、與博山鑪尙無涉也、古樂府所咏則分而言之、歡爲香而儂爲鑪、讀者試思此是何等、香插鑪中、何異絪縕之化、視雙烟一氣、不尤洞達事理邪、故謂太白詩好則可、謂古樂府因太白詩益顯則謬矣、何也、太白猶未能釋古樂府之意也、昔評王漁洋郎是桐花妾是桐花鳳詞、固艷傳不朽、但若以郎妾二字互易之、愈妙、解人以爲然不、

日本通訊　東京之貧民（李阿毛自東京寄）

觀光東京的人、只看了東京的表面、僅知道東京如何繁華、建設上如何偉大、就是在銀座街頭作『銀部拉』的人、那裏還想得到東京的背面、有貧民五十萬人呢（按部拉部拉、即華語溜噠溜噠之意、現日人稱在銀座市上溜噠、曰銀部拉、已成一專門名詞）這五十萬貧民之中、大概每天勞動所得、不過兩元錢、也有三毛錢的、有的還要付房錢一毛錢左右、有的、住在慈善機關所辦不要錢的房屋中、但這些房屋住滿了、就不再收、所以此外還有若干、竟得不到住所、他們的工作、無非做小工、拾垃圾、或是犯罪、最奇怪是這五十萬貧民之中、竟有一位大學畢業的人、還有六七位大學肄業過的人、據說、從前這樣的貧民、只有七百人、現在竟增加到數人的數目了、這些貧民、都住在荒川區等僻靜地方、此乃舊東京十五區外大東京新增之二十區之一、所以外國人是看不見的、外國人到了東京、只知道『銀部拉』、萬一有人去玩一下『荒部拉』、那就曉得東京雖一面歌舞昇平、那五十萬的貧民、還一天一天在那裏增加、而且不獨東京、別處當然也有、日本政府對這問題、也沒有辦法、這是日本的隱憂、

生物（丹翁）

南京人報八日出版後、好評嘖嘖、殆比肩實報俯視立報者也、五月七日以前、訂四月一元、贈沈葦三一册、半年一元四角、贈恨水斯人記上册、全年二元七角、贈斯人記全部、勿失機會、（C）

黎錦暉先生、因事赴京、十四日返滬、赴南洋表演事、尙未定奪云（葉）

每治小印、意思間、恒覺處處飛動、詩文以至談言、疑亦如是方佳、此即所謂象徵派歟、然不可概見也、

大前門香煙　無上上品

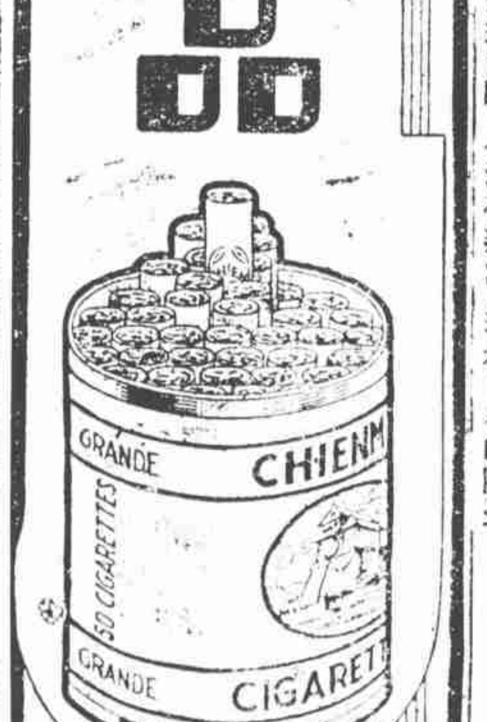

鄭超凡獵裝儀度（人影）

武俠明星鄭超凡君、早年身列戎行、嘗統貔貅、嗣後致力電影藝術、銀幕蜚聲、本色依然、所演『山東響馬』及『紅蓮寺』柳遲等角、橫戈躍馬、豪氣凌雲、有叱咤喑嗚、風雲變色之概、近年退休閭巷、業務餘閒、遊獵自娛、明星公司屢徵演片、久久未應、比來海上、小駐遊蹤、獵服佩槍、英姿颯爽、固宜爲武士道中人物、一昨鄭自旅舍外出、閒步遣興、時一崗警、見其革靴橐橐、漫步行過、遽向正立舉手致敬、鄭匆匆頷首、頗感錯愕、但尙以爲舊部相識、事出偶然、不意行去未遠、又復如此、自顧茫然、始知其誤、歸以語人、咸爲捧掌、

虎林虎嘯【芸芸】

西湖自從擊斃一豹後、曾有香客、又遇到一虎、幾乎送去了性命、然而此虎曾未被捕、曾有某君、掃墓於雞籠山、據其墳丁言、在晉福嶺山麓、半夜忽聞虎嘯之聲、響震山谷、後來到了白天、前往探視、果然見有虎爪的蹤跡、細細察視、說是從桃源嶺而來、何以那種天堂福地、今年也有大虫出沒、而且又來傷害香客、我有降龍伏虎的法力、怎能讓他在此負嵎呢、

有無澈底辦法

新人舊人（張恨水）

第六回　胃肉與思潮父父子子　金錢到戀愛我我卿卿【一】【二】【三】

閔宗良這個兒子、原名閔執忠、後來執忠自己、覺得太腐化了、而且沒有一點刺激性、就改名不古、外號滄天漢子、原在本省中學讀書、是個能演說、能打架、能吹口琴、能演話劇的人、只是有些缺點、功課全不及格、閔宗良便次寫信給他、他都不理、而且也決不承認不古這個名字、每次寫信、都是寫着閔執忠、在不古方面每次接到父親的來信、在信封面上、看到閔執忠開拆一行字、也就老大不快、以爲父親既頑固、又專制、兒子取名字、都不能給他一種自由、他氣極了這樣的父親、還要他作什麼、和他斷絕關係、也就完了、因他在接到父親的信以後、總要十天半個月、不寫信給他父親、然而所停歇的、也就只有這十天半個月、因爲十天半個月之間、父非和他父親要錢不可的了、爲了這一點原故、閔不古雖是十二分的不滿意他父親、然而在文字上、總還沒有明顯的表示出來、

古泉學會訊（鳳倉）

中國古泉學會成立後、於二月二十二日、在丁福保先生私邸、舉行第一次之研究會、研題爲古泉之重量、【參照三月二十五日本報封面第一版】昨日語藏泉家何言丁宅聚會、總對於泉之重量、有所研討、葉恭虎先生、以天策府寶之重量爲題、並示廣東寄來之昭納新泉之拓本、此頃爲俗父欲僞造招納信寶之雁品也、其他傳觀所藏之錢、優劣雜東、洋洋黃竒、書家吳靜菴君、近亦喜收對錢、欣然赴會、女畫家顧青瑤女士、亦加入爲會員、宜黃葉先生、年已古稀、壯健如昔、摩掌諸品、畧無倦態、而丁翁招待殷勤、尤爲人所欽服、人知此會前途之不可限量也、

假裝聾啞小判案（睡僧）

日前深夜北四川路有西婦飲酒大醉、在途大撒酒瘋、被捕拘入捕房、詢其國籍姓名、堅不肯答、翌晨捕房將其解送特一法院、以擾亂秩序罪起訴、推事翻閱解案單、大奇、蓋該單上並無該婦之國籍姓名也、遂詢諸捕房原告、答曰、該婦堅不肯說、推事亦再三向其嚴詰、依然不答如故、推事遂援筆判曰、着罰洋五元、該婦聞判、仍不言如故、惟即在皮夾內取出五元法幣一張、怱怱而出、假裝啞婦人、可謂滑稽之至、

水滸王被捕（墨衫自揚州寄）

揚州名評話家王少堂、以善說水滸、負譽垂及十年、有水滸王之目、去歲一度游滬、在羅春閣開講、復爲各電台播音、因是遐邇傳聞、識者益衆、故今春返揚、柳春書社、爭先延攬、排日售座、至八百餘衆、晚間又受銀行界之聘、合同訂定兩月、每日祇說二小時、一次致送國幣四百八十元、風頭之健、一時無兩、緣此爲人所猜嫉、忽於日昨、被人檢舉其私吸鴉片、當場爲邏者由台上將其曳下、并出鐵索、欲縛赴縣立戒煙所再驗、旋經疏通、始免捆送、現已入所待驗云、

子宮帽【紅葉】

自從馬丁夫人到了上海、節育的聲浪、就一天高似一天了、至於辦理節育社的人們底工作、也好像一天忙似一天、據說節育的方法、除內部服藥外、還有一種外用的東西、叫做子宮帽、這帽的效用、不使精蟲射進子宮、好像一個絕緣體的、至於另一方面、再來一個如意袋、所以雖兩性共樓、有了這兩物的關係、也不妨及累贅、聽說子宮帽、藥房裏皆有得買、每個售洋一元、假使進了節育社、由社裏出售、只需大洋一角、嘉惠貧窮、是不一加入、可惜余是一個寡人、淺的、周鍾惠卿女士勸余也無所謂節育了、

五本唐僧取經中　高百歲唐僧戲裝

病中之志（一九三一）

志者決心也、人必立志、王陽明曰、『志不立、天下無可成之事、……志不立、如無舵之舟、無銜之馬、漂蕩奔逸、何所底乎』、余生平立志不篤、所以年過五旬而一事無成也、今在病榻上、心中忽發生多種欲爲之事、願于將來之十年內或成就之、或恒爲之、茲簡述之如下、【一】自病愈出院後、至少每週或兩週爲本晶作文一篇、已得題目、有『變族勸婚詞』、『翻譯』、『手環之學』、『雙丸說』、『歐美否、言妓之小說』等等、又清晨及黃昏、余多閒暇、擬將『五種遺規』中之至理名言、作成英語論文、傳之歐西、【二】余家藏書中、以漢文劇本爲最多、擬于一年之內、作一草目、并將各本集而置之於一小室中、室擬以『曲全』名之、未知宜否、【三】余于過去之五年中、飲酒過甚、據醫師陳珩君言、余之神筋、全體幾乎硬化、倘再狂飲、勢極危險、今日之病、未始非酒之害也、陳君爲多才多識者、其言必不欺我、今後余當戒酒也、方孝孺曰、『酒之爲患、俾謹者荒、俾莊者狂、俾貴者賤、而存者亡、自家有國、尙愼其防』、觀乎此言、知人人不宜飲過量之酒也、【附啓】包祖香兄賜下診品多種、又贅養之兄、陸伯雲兄、朱枝伯兄來院探望、前兩文中、未曾提及、乞原諒爲幸、振海兄之『新洗角靈』、已代問過、尙無回音、豈出品太新、非此間人所知乎、

平市舞場無形開禁（雲裳自天津寄）

平市舞場自經前市長袁文欽氏一紙禁令傷警取締後、即告銷聲匿跡、全數解散、而所有舞女亦皆遠走他鄉、各謀出路、僅北京六國兩飯店舞廳、因係外人經營、且不僱用舞女、而顧客又均屬上等階級之士媛、故得始終營業、不受影響、自袁去職、局面一變、現經陸續恢復者、已有三星、中西、夏令比亞三家、中西三星除僱有俄籍舞女外、亦有華女多名、而夏令比亞則均爲朝鮮婦女、性質類似酒排間、光顧者多屬水兵之流、其他如長春亭等處、則由日籍藝妓伴舞、於北京六國兩飯店之外、別具趣味、其規模類似中江虹口一帶之小舞場、惟因社會經濟之過度不景氣、故營業均不見佳耳、

五本唐僧取經中　王少泉之孫悟空

皇帝何處去（益修）

電影皇帝金燄、與聯華訂有合同、每月薪水五百元、一年預限攝片四部、另給酬勞金二千元、在男明星中、似以金之薪金爲最鉅、惟迄今合同已滿期、際此電影事業蕭條極度之時、聯華恐無續訂之意、其他各公司、亦難聘爲長年基本演員、故金之出處、猶未一定、聞金日前左額角曾生一癤、延醫診治、將告全愈矣、

本報特告

本報自改一日刊爲日刊后、以排印關係、提早一日付梓、於茲三載、其間撰稿者以求隔日不失時間性、致感執筆困難、讀報者或猶覺紀事之稽遲疏漏、區區苦衷、想蒙共諒、茲自四月一日起、先恢復當夜發稿制此外改良印刷、增加材料、逐漸施行、以答愛讀本報諸君盛意焉、

本報徵求短訊

本報爲增闢新聞一新耳目計、自四日起、凡以社會間特別消息投稿者、酌奉薄酬、藉答雅意、語必求確、事必求奇、合則刊登、恕不奉璧、投稿諸君名姓住址、務祈明示、俾刊出後、直寄酬金、如係當日事訊、請於每日午后六鐘以前送來、此啓、